رحم دل بادشاه

رحم دل بادشاه

رسوم : حوراء بهن ملا زهير بهائي هريانه والا

سنة ١٤٤٠هـ

ايك جنگل ما ايك گهنو مهوتو هاتهي رهتو
تهو، گهنوج طاقة ور ، اهنے پوتاني طاقة پر گهنو
گهمند هتو.

هاتهي جنگل ما بيجا جانورو پر گهنو ظلم كرتو
انے سگلا جانورو اهنا سي گهنا درتا تها.

يهٔ جنگل ما ايك ثعلب (لومري) رهتي تهي، ايك دن ثعلب يه سگلا جانورو نے جمع كيدا انے سگلا نے كهيو

"اپن سگلا ٱ هاتهي نا ظلم
ما دبي نے كهاں لگ
رهيسوں؟ اهنا خوف ما كهاں
لگ جيوي سوں؟ تميں سگلا مارو
ساتھ ٱپتا هوئي تو اپنے سگلا حيلة
كري نے هاتهي نے ماري دئيے"

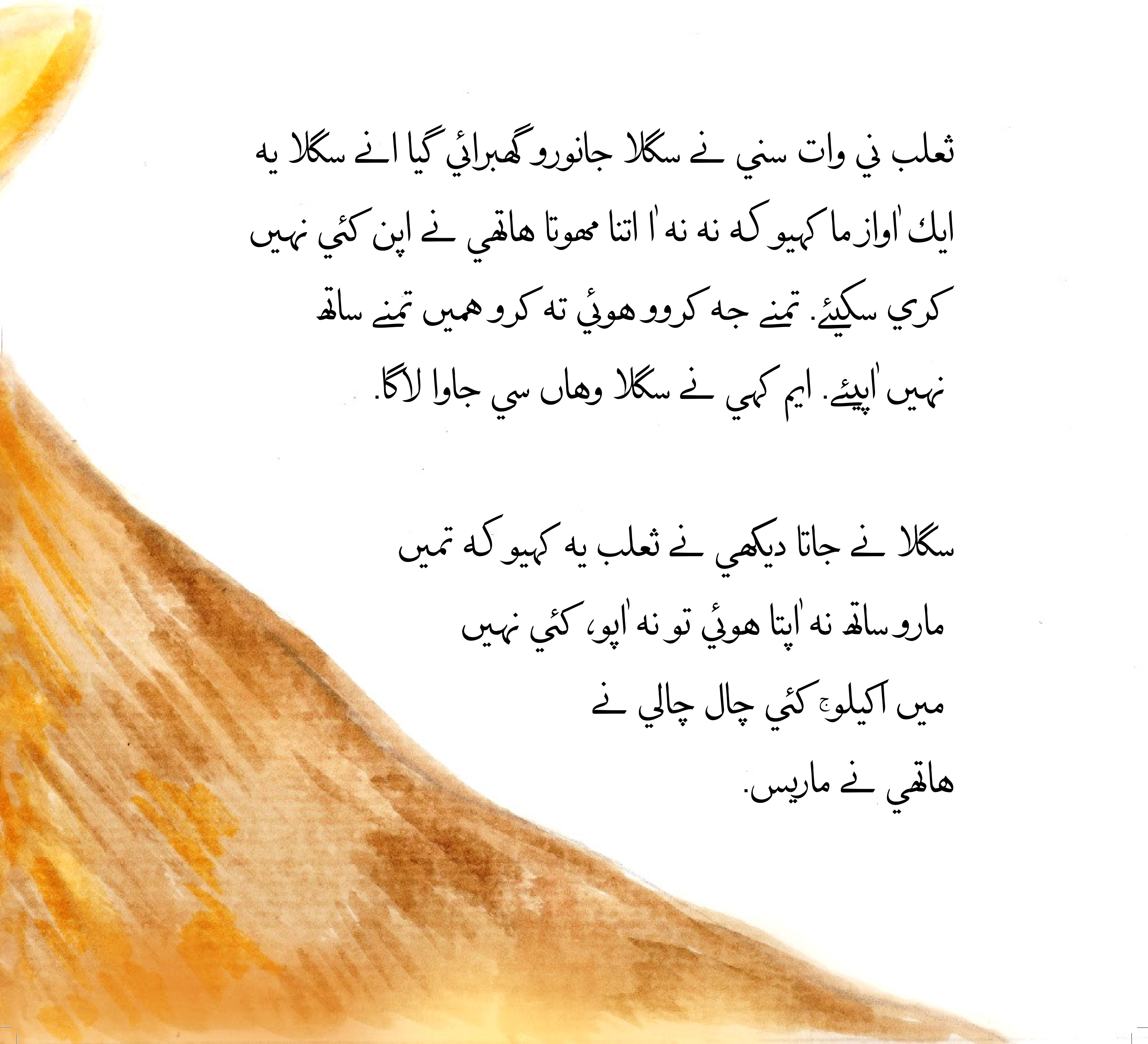

ثعلب ني وات سني نے سگلا جانورو گھبرائي گيا انے سگلا يه
ايك آواز ما كهيو كه نه نه آ اتنا مهوتا هاتهي نے اپن كئي نهيں
كري سكيئے. تمنے جه كروو هوئي ته كرو هميں تمنے ساتھ
نهيں آپيئے. ايم كهي نے سگلا وهاں سي جاوا لاگا.

سگلا نے جاتا ديكهي نے ثعلب يه كهيو كه تميں
مارو ساتھ نه آپتا هوئي تو نه آپو، كئي نهيں
ميں اكيلوج كئي چال چالي نے
هاتهي نے ماريس.

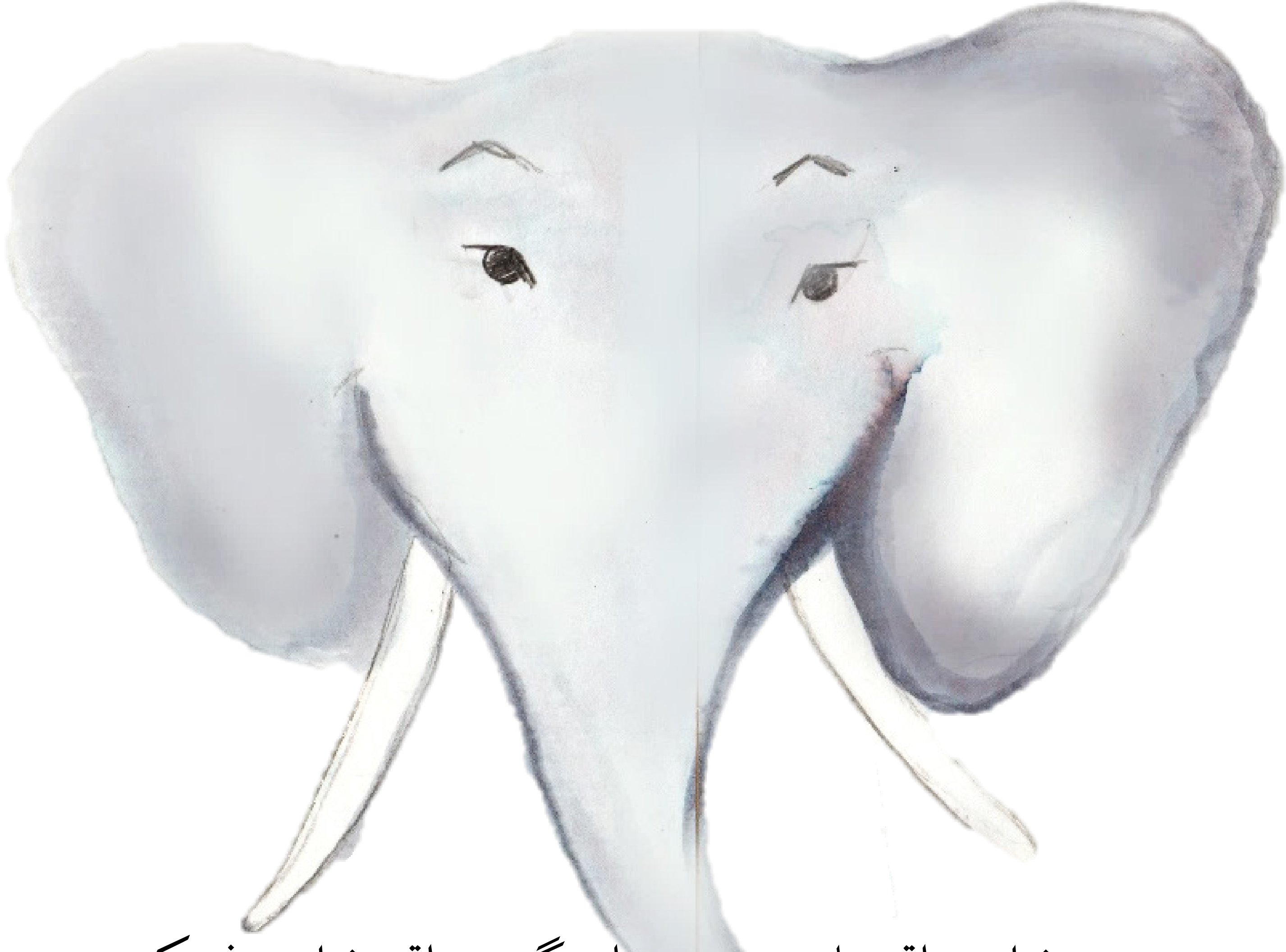

بیسرے دن ثعلب هاتھي نا
نے غصه سي کهوا لاگو
ٰاوي چھے ٰا مارو گھر چھے"

پاسے گئي، هاتھي ثعلب نے دیکھي
"اے کمزور ثعلب تو سوں کام یہاں

ثعلب يه كهيو "هاتهي بهائي هاتهي بهائي! تميں اتنا مهوتا انے طاقةور چهو، تماري طاقة نے ديكهي نے جنگل نا سگلا جانورو ني خواهش چهے كه تميں همارا راجا بنو"

ثعلب ني ا وات سني نے هاتهي تو خوشي سي پهولائي گيو انے كهوا لاگو "ميں تمارا سگلا نو راجا بنيس. ضرور بنيس، مگر ماري ايك شرط چهے"

ثعلب يه كهيو "سوں شرط چهے هاتهي بهائي؟"

هاتهي يه كهيو "ميں راجو بنو تو پچهي اسد (شير) راجو نهيں، پورا جنگل ما مارو ج راج چلے، مارا سوى پورا جنگل ما بيجو كوئي راجو هوئي سكے ج نهيں. بولو ماري شرط منظور چهے؟"

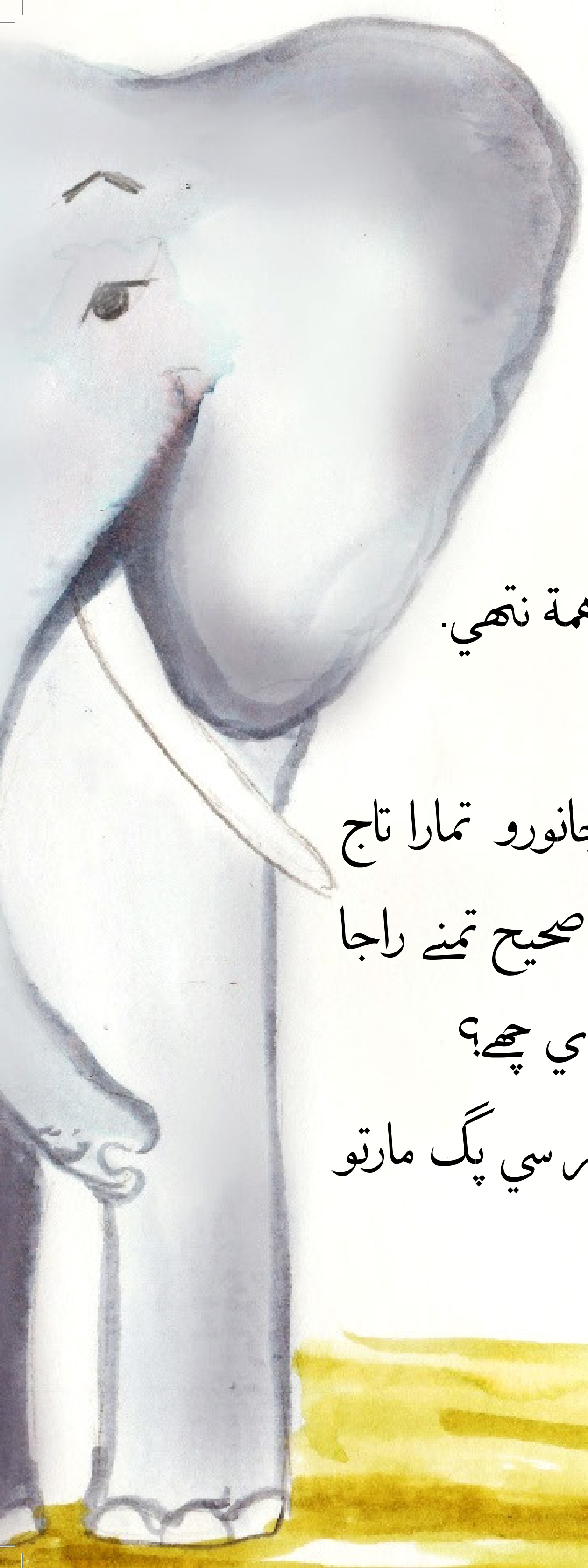

ثعلب یه من ما انے من ما مسکراتا هوا
کهیو "ارے هاتھي بھائي، تمیں تو اسد ني
وات نهج کرو تو اچھو. اسد خود تمارا سي گھنو
بینے چھے. اتنو بینے چھے که تمارا سامنے بھي 'اواني همة نتھي.
پچھي جلدي جلدي کرتا هوا ثعلب یه کهیو
" چلو بھائي جلدي کرو تلاب نا اوپر سگلا جانورو تمارا تاج
پوشي ني وار جوئي رهیا چھے، تمیں دیکھجو تو صحیح تمنے راجا
بناواني خوشي ما سگلا یه سوں سوں تیاریو کیدي چھے؟
هاتھي ثعلب نا پاچھل پھولاتو پھولاتو، زور زور سي پگ مارتو
چلوا لاگو

چلتا چلتا هاتھي انے ثعلب ايك دلدل پاسے سي گذرا، ثعلب نو وزن تو كم يه تو'اساني سي دلدل پر سي پسار تھئي گئي، پن هاتھي تو كتنو مهوتو انے وزندار هتو، وزن نا سبب هاتھي دلدل ما پھنسي گيو.

دلدل نا باهر ثعلب كھري كھري مزه لئي رهي تھي، هاتھي نے دلدل ما پھنسائيلا ديكھي خوش تھئي رهي تھي.

تهج وقت هاتھي يه زور سي چلائي نے ثعلب نے كهيو" اے ثعلب! تو ديكھتي نتھي كه تارو راجو مشكل ما چھے، جلدي ماري مدد كر، منے' دلدل سي باهر نكال"

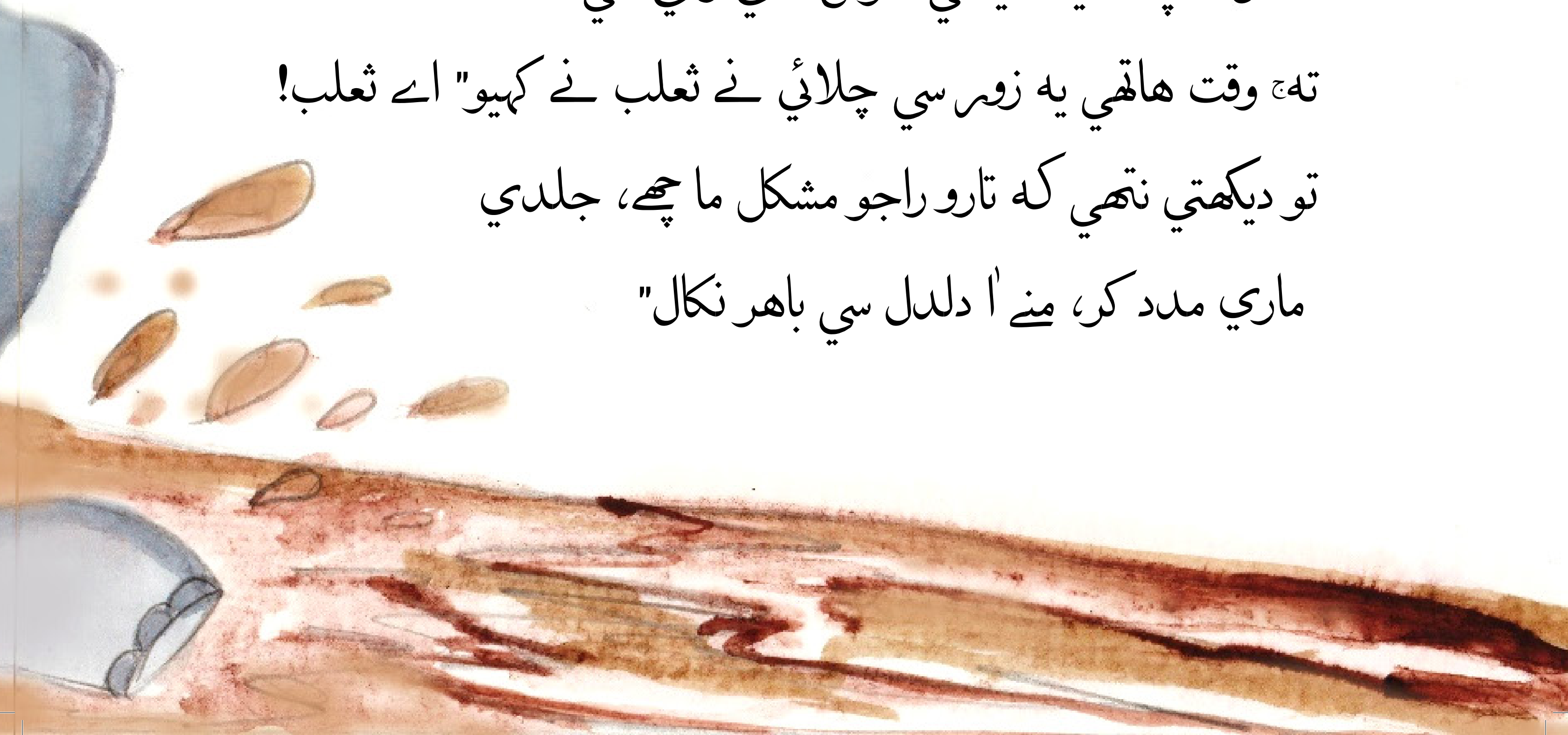

اٰ سني نے ثعلب يه هاٿي نے کهيو "اے هاٿي، تو ظالم انے بے رحم ڇهے . تارا جيوا ظالم نے همين هرگز بادشاه نهين مانتا، اٰ تو تنے ماروا ني ماري چال هتي انے تو ماري چال مااٰ اجے ڦهنسي گيو."

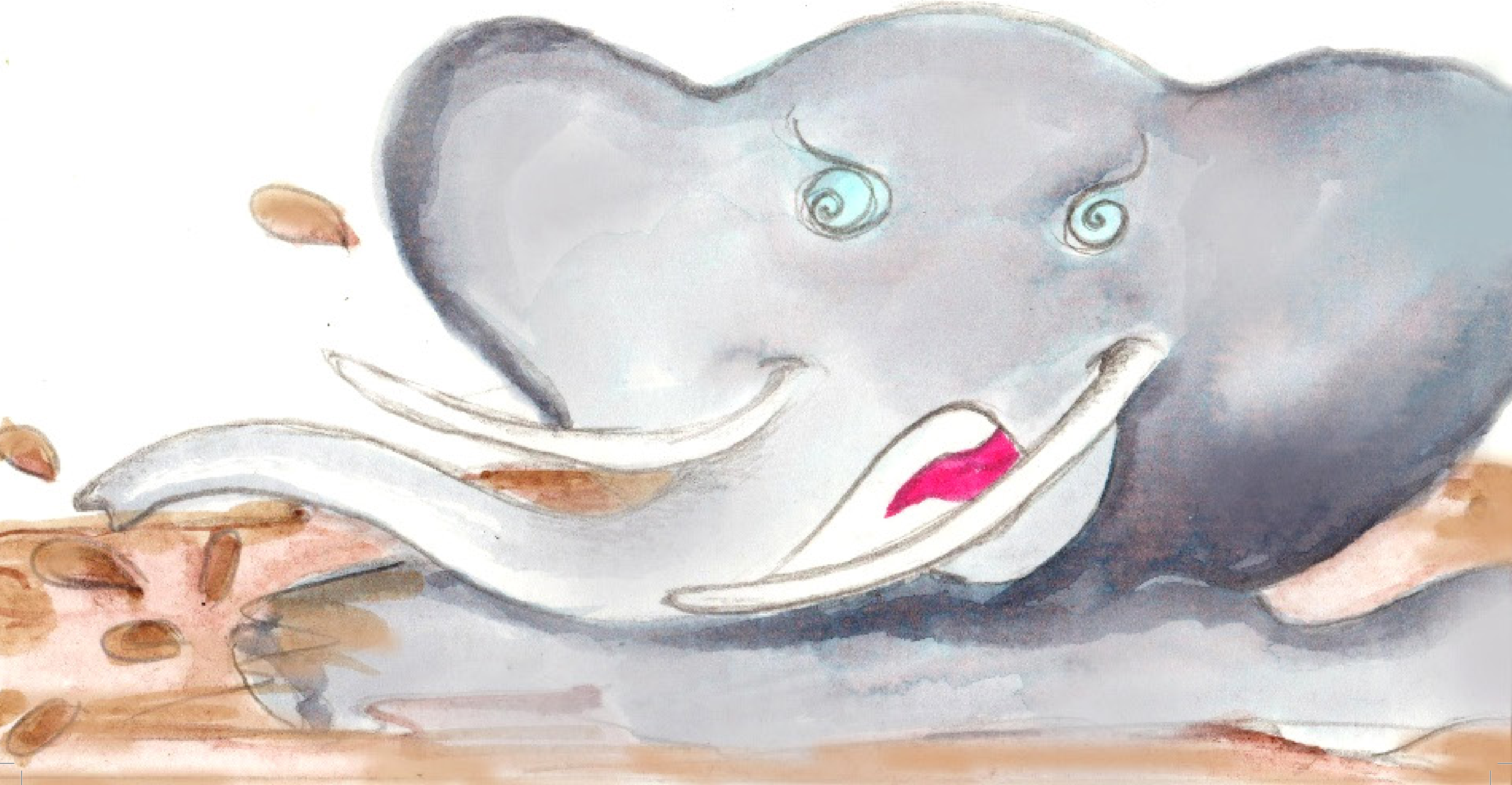

ثعلب انے هاتهي وات کري رهيا تھا اتنا ما اسد وهاں ٰایو، اسد یه
دیکھو که هاتهي دلدل ما پهنسي گیو چھے، اسد یه ثعلب نے کهیو
"اے ثعلب تمیں دیکھي رهیا چھو که هاتهي دلدل ما پهنسي گیو
چھے انے تمیں کئي نهیں کرتا؟ سوں کام اهني مدد نتهي کرتا؟
ثعلب یه کهیو " اے بادشاه ! اے شیر، ٰا هاتهي کتنو ظالم چھے، اپنے
سوں کام اهني مدد کریئے؟"

ته وقت اسد يه کهيو که هاتهي ظالم چهے مگر اپنے تو ظالم نتهي نے، يه ظلم کرے پن اپنے تو اهنا ساتهے بهلائيج کروي جوئيے، اچها لوگو برائي نو بدلو بهي اچهائي سيج اپے چهے"

ايم کهي نے اسد يه هاتهي نے دلدل ما سي نکلواما مدد کيدي انے اهنے بچاوي ليدا.

اسد ني رحمة ديکهي نے هاٿي شرمائي گيو انے اهني غلطي نو
احساس ٿهيو.

هاتھي اسد نے کہے چھے

"اے بادشاه! میں ماري طاقة نا گھمند پر سگلا پر ظلم کرتو تھیو، ایم سمجھتو تھو که ظلم کرنار مھوتو چھے، مگر آجے تمیں یه ماري آنکھ کھولي دیدي.

منے معلوم پرو که جه نا دل ما بیسرا واسطے رحمة هوئي يهج مھوتو چھے!.

جه نو دل مھوتو هوئي يهج سردار بنے. تو اے اسد تمیںج جنگل نا سچا راجا چھو.

امیر المؤمنین مولانا علي ابن ابيطالب صع فرماوے چھے

اِعْجَابُ الْمَرْءِ بِنَفْسِهِ دَلِيْلٌ عَلٰى ضُعْفِ عَقْلِهِ

مرد نو غرور کروو ۔ اهنا عقل ني کمزوري پر دلالة چھے.

A man’s vanity is proof of his feeble-mindedness.

مكتبة الأطفال
التعليم نورها امريكه